EEN UITGAVE VAN DE BBTV

JAARGANG 28 | NR. 163

XRcise



Regeling Militaire

Inzet ingegaan

Dit is er veranderd

Belasting-

aangifte doen?

Wij helpen je graag!

Mariniers richten zich op specialer missieprofiel

Mariniersopleidingen op de schop

VBM BBTV

ALLES OVER OPLEIDINGEN, MILITAIRE OEFENINGEN EN SPORT

XRCISE IS EEN UITGAVE VAN DE BBTV, VAKBOND VOOR JONGE BEROEPSMILITAIREN - JAARGANG 2026, NUMMER 163



06

De wijze van optreden van het Korps Mariniers is veranderd. Het missieprofiel is uitdagender geworden en dat vraagt onder andere om kleinschaliger en zelfstandiger optreden. Om daarbij aan te sluiten, worden de mariniersopleidingen aan het Mariniers Opleidingcentrum (MOC) opnieuw ingericht.



12

Een soldaat maakte tijdens de opleiding bij het klimmen over een hindernis een ongelukkige val. De militair zit nu met een gebroken enkel en geblesseerde arm. Kan Defensie aansprakelijk worden gesteld voor zulke schade? BBTV-jurist Natalie van Os geeft antwoord.



18

Twee militairen, 15 vragen: waarom kozen marinier 1 Luuk (23) en soldaat 2 Maxim (18) voor Defensie? Wat is het leukste aan hun werk en wat doen ze graag in hun vrije tijd?

Volg ons op instagram: @bbtv_defensievakbond

BBTV ■ Postbus 93037 ■ 2509 AA Den Haag ■ Telefoon: 070 3155111 ■ Militair nummer (géén 06-nummer!): *06 546 66156 ■ E-mail: BBTV@MIJNVBM.NL ■ Internet: WWW.BBTV.NL

Lidmaatschap
Leden van de BBTV kunnen op elk gewenst moment hun lidmaatschap opzeggen. Bij een opzegging voor 1 december van een jaar eindigt het lidmaatschap op 31 december van dat jaar. Opzeggingen die in de maand december worden ontvangen worden pas op 31 december van het daaropvolgend jaar geëffectueerd. Bij verlaten van de dienst stopt het lidmaatschap automatisch.
Niets uit deze uitgave mag worden verveelvoudigd en/of openbaar worden gemaakt op welke wijze dan ook zonder schriftelijke toestemming van de uitgever vooraf.

Verhuizen? Uitzending?
Geef dit door via LEDENADMINISTRATIE@MIJNVBM.NL

Verspreiding
Gratis op huisadres voor leden.

ISSN: 1389-210X | Oplage 9.500

Redactie Daphne de Vos ■ Peter Visser Vormgeving Samira Ay Met bijdragen van Geza (strip) ■ Bas Hoekstra ■ Natalie van Os
Fotografie Studio VBM ■ Mediacentrum Defensie Drukkerij Senefelder Misset BV

4 VOORDELEN BBTV
5 KORT NIEUWS
6 KORPS MARINIERS
12 VRAAG HET NATALIE
14 BELASTINGSERVICE
15 ARBEIDSVOORWAARDEN
16 FIT FOR ACTION
18 KAZERNEPRAATJE
20 MATERIEEL
22 NAVO
24 BELASTINGBON
26 DE REDACTIE TIPT



27 ADVERTENTIE
28 SOF NIEUWS
29 MILITAIRE HOROSCOOP
30 GAME BASE
31 ZANDHAZEN
32 ECHTE VERHALEN

Doorlopende machtiging

De Britse ex-militair Karl Bushby keerde onlangs terug van een voettocht van 28 jaar over de wereld. Hij begon op 1 november 1998 in Chili en kwam op 2 november 2026 aan bij het huis van zijn moeder in Engeland. De tocht besloeg 4 continenten en zo'n 50.000 kilometer. Volgens zijn eigen regels mocht Bushby geen vervoersmiddelen gebruiken om verder te komen op de route en niet terugkeren naar huis tot hij te voet aankwam. Waar lopen niet kon, zwom hij. Zo zwom hij vanuit Frankrijk het Kanaal over om vervolgens door te lopen richting het noorden van Engeland.

Over doorlopen gesproken... Als lid van de BBTV kun je sinds half november weer gebruik maken van de belastingservice en met de doorlopende machtiging kan je jouw belastingaangifte op afstand laten verzorgen. Meer informatie hierover lees je op pagina's 14 en 24.

Veel leesplezier!

Namens de redactie,
Daphne de Vos

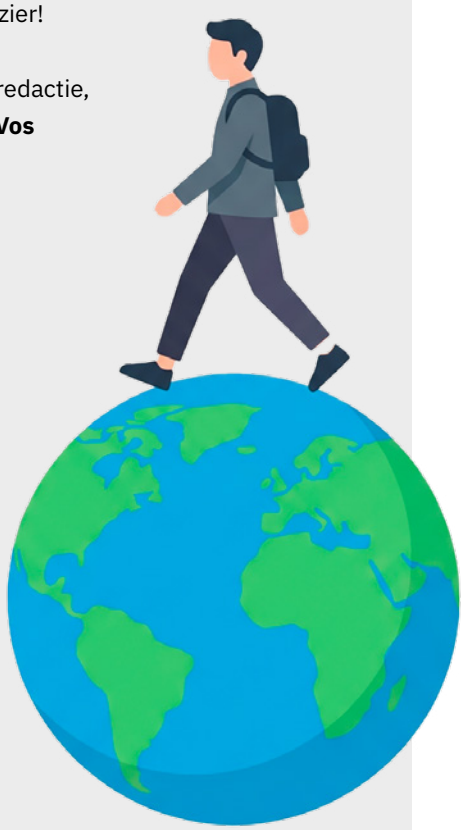



LEDENVOORDEEL

BBTV

Dé vakbond voor jonge militairen

De BBTV voert samen met de VBM (de grootste defensievakbond van Nederland) overleg met Defensie over allerlei zaken die ook jou aangaan. Denk bijvoorbeeld aan je salaris! Hoe meer leden zich aansluiten, hoe sterker we staan. Om de contributie hoef je het niet te laten (€11,92 t/m 22 jaar, daarna €12,77*). Bovendien heb je als lid recht op vele kortingen, waardoor je je lidmaatschap er al snel uit hebt.

*in 2026

Dit zit er o.a. in je BBTV-lidmaatschap:

- Professionele juridische bijstand
- Letselschadeadvocaat
- Korting op autoverzekering
- Korting op notaris
- Hoge kortingen op A-merken in de VoordeelWinkel

Word vandaag nog lid! Kijk op: BBTV.nl

WIJ LATEN NIEMAND ACHTER

Fighter Lion: geweldig, nuttig of een tegenvaller?



Fighter Lion, de grootste landmachtoefening in 2026, vond in juni 2026 plaats in Nederland en Duitsland. 7.000 militairen deden mee. In het oefenscenario werd de NAVO aangevallen door het fictieve Murinus. 13 Lichte Brigade, onderdeel van de Duitse 10e Pantserdivisie, beveiligde de flank. Het Operationeel Ondersteuningscommando Land (OOCL) zorgde voor de logistiek en toetste de gevechtsgereedheid. 43 Gemechaniseerde Brigade (43MECHBRIG) voerde als onderdeel van de Duitse 1e Pantserdivisie de beslissende aanval uit.

Middels een poll op de BBTV-website vroegen wij onze leden naar hun mening over de oefening.

De oefening Fighter Lion is...

Een tegenvaller **45%**

Geweldig **37%**

Nuttig **18%**

Wanneer krijg ik mijn salaris?

- dinsdag 22 december 2026
- vrijdag 22 januari 2027
- woensdag 24 februari 2027

Uiterlijk de volgende werkdag staat het geld op je rekening bijgeschreven.

XRcise/ Trivizier alleen digitaal ontvangen?

Voor VBM/BBTV-leden is het mogelijk om de Trivizier en/of XRcise uitsluitend digitaal te ontvangen. Beter voor onze bezorgkosten en zo geregeld. Vul het formulier in op:

Trivizier:

XRcise:

Of stuur een mailtje naar redactie@mijnvbm.nl waarin je schrijft dat je de Trivizier en/of XRcise digitaal wilt ontvangen. Vergeet niet daarbij je registratie- of werknemersnummer te vermelden.

Mariniers richten zich op specialer missieprofiel

Mariniersopleidingen op de schop



De wijze van optreden van het Korps Mariniers is veranderd. Het missieprofiel is uitdagender geworden en dat vraagt onder andere om kleinschaliger en zelfstandiger optreden. Daarbij gaat het profiel van de marinier meer richting dat van speciale eenheden. Om bij die ontwikkeling aan te sluiten, worden de mariniersopleidingen aan het Mariniers Opleidingcentrum (MOC), gevestigd op de Van Ghentkazerne in Rotterdam, opnieuw ingericht.



Toen luitenant-kolonel Dennis Borst in 2024 commandant van het MOC werd, kreeg hij de opdracht om de mariniersopleidingen aan het nieuwe operatieconcept aan te passen. Een hele operatie, want aan het MOC worden 47 opleidingen gegeven. Zo is er de initiële mariniersopleiding, zijn er verschillende loopbaanopleidingen, maar zijn er ook functieopleidingen tot bijvoorbeeld sniper of verbindingsspecialist.

Luinenant-kolonel Borst: “De wijze van optreden van het Korps Mariniers binnen de plannen van de NAVO is veranderd. Marinierselementen treden kleinschaliger en zelfstandiger op ten opzichte van vroeger. Voorheen had je een compagnie van 110 mariniers die zoals op D-day of in de oude films, met zijn allen landden op één landingsstrand. Dat doen we niet meer. Nu voeren we operaties uit met secties, eenheden van 12 mariniers. We sturen veel verschillende kleine marinierseenheden het land op, vanuit de lucht, over zee, van onder water, ondersteund door allerlei systemen. Met een opdracht die ze zelfstandig moeten uitvoeren. Dat legt veel verantwoordelijkheid bij de mariniers zelf neer. Onze opleidingen moeten bij die nieuwe manier van optreden aansluiten.”

Nieuwe Mariniersopleiding

Sinds oktober 2025 draait er dan ook een nieuwe basisopleiding tot marinier: de 24-weekse Mariniersopleiding. Die vervangt de eerdere EMV (Elementaire Militaire Vorming) en EVO (Elementaire Vakopleiding Mariniers). In de nieuwe Mariniersopleiding van 24 weken zit nu de vorming en ook al een stuk vakopleiding. Luitenant-kolonel Borst: “In de Mariniersopleiding leer je zelf en samen al meer na te denken. Er zit een Mountain Movement & Survival Course in van 3 weken in Schotland. Cursisten moeten daar in groepen van 10 zelf de route bepalen en zelf bepalen hoe ze hun uitrusting verdelen. Daarbij worden ze geconfronteerd met de consequenties van hun keuzes. Na afronding van de Mariniersopleiding heeft de cursist met bloed, zweet en tranen de mariniersbaret verdiend, zit het DNA van de marinier erin en zou hij in de basis marinier kunnen zijn. Of zij, want wat mij betreft hebben we ook vrouwen bij het Korps Mariniers.”

MARSOC Operator Course

Naast de vernieuwde Mariniersopleiding is er een extra opleiding bijgekomen: de Maritime Special Operations Capable (MARSOC) Operator Course. Luitenant-Kolonel Borst: “In Doorn hebben we geen gereedstellende marinierseenheden meer. Dat betekent dat nieuwe mariniers niet eerst een jaar kunnen opwerken. Ze moeten na hun opleiding direct klaar zijn voor hun taak. Na 24 weken Mariniersopleiding hebben mariniers de basis op orde, maar zijn dan nog niet helemaal klaar om succesvol te zijn in het nieuwe uitdagende missie-





profiel.” Daarom is de MARSOC Operator Course in het leven geroepen, die direct volgt op de Mariniersopleiding. De MARSOC Operator Course is een verdiepende opleiding van 16 weken die focust op het opereren binnen een zelfstandige sectie van 12 mariniers.

De MARSOC Operator Course bestaat uit 3 modules. Luitenant-kolonel Borst: “De eerste module bestaat uit iets meer theoretische lessen, of in ieder geval lessen die de rug, knieën en voeten wat minder belasten. Cursisten gaan dan bezig met wapens, sensoren, systemen en dronevliegen.” De tweede module vindt plaats in Polen en is gericht op Close Quarter Battle (CQB): optreden in bebouwd gebied. “Dan leren ze in kleine groepjes een gebouwencomplex veilig in te nemen”. In de derde module, de verkenningsmodule, gaan cursisten weer terug het bos in. “Dan krijgen ze steeds meer verantwoordelijkheid om met zo’n sectie van 12 personen een opdracht te plannen en uit te voeren”.

Zodra cursisten de MARSOC Operator Course afgerond hebben, beginnen ze aan een functieopleiding. Dat kan bijvoorbeeld een opleiding zijn voor een wapensysteem of voertuig.

“Als je bij de mariniers-eenheden op de punt van de speer wil zitten, moet je de MARSOC Operator Course doen”

Verplicht?

De MARSOC Operator Course is niet verplicht. Luitenant-kolonel Borst: “Ook na de Mariniersopleiding ben je al volwaardig marinier en kun je op uitzending. Je kunt dan alleen niet met die zelfstandige sectie weg. Als je bij de marinierseenheden op de punt van de speer wil zitten, moet je de MARSOC Operator Course doen. Zeker nu in het begin stimuleren we eigenlijk iedereen om na de Mariniersopleiding de MARSOC Operator Course in te gaan.”

Het kan zijn dat het werken in teams met uitdagende opdrachten voor iemand net nog te snel gaat. “Dan zeggen we: wacht nog even af, ga eerst iets anders doen bij het Korps Mariniers. Je kunt altijd later terugkomen om de MARSOC Operator Course te volgen, of een deel daarvan”. Zowel de Mariniersopleiding als de MARSOC Operator Course starten 3 keer per jaar en zijn opgedeeld in 3 modules. Daardoor is het sneller mogelijk om opnieuw in te stromen, bijvoorbeeld bij uitval vanwege een blessure.



“Mariniers krijgen veel meer verantwoordelijkheid”

Hoge eisen?

Het veranderde optreden en profiel van de marinier betekent niet dat de toelatingseisen zijn verhoogd. Luitenant-kolonel Borst: “Wel wordt er meer verwacht van de marinier aan het einde van de MARSOC Operator Course, dan vroeger na de oude mariniersopleiding. Cognitieve belasting, nadenken, assertiviteit en initiatief, daar verwachten we meer van.” Maar voor die ontwikkeling is er gedurende de opleiding de ruimte. “Over een langere periode tot het einde van de MARSOC Operator Course, 40 weken bij elkaar, proberen we die doelstelling te halen. En dat is ook wel haalbaar.”

Zo’n 95% van de mariniers die aan de MARSOC Operator Course beginnen, volbrengt deze ook. Als je de Mariniersopleiding van 24 weken hebt afgerond, heb je dus een grote kans dat je de MARSOC ook succesvol zult afronden. “De meeste cursisten verliezen we in de eerste 4 weken van de Mariniersopleiding. Dat heeft denk ik vooral met de verwachtingen van de kandidaten te maken.”

Officieren

De MARSOC Operator Course is geen opleiding tot (onder)-officier. Wel volgen ook aspirant-officieren zowel de 24-weekse Mariniersopleiding als de MARSOC Operator Course. Eerder volgden zij alleen de Praktische Opleiding tot Officier der Mariniers (POTOM) van ongeveer een jaar.

Luitenant-kolonel Borst: “Vroeger werd de luitenant pelotonscommandant en gaf hij leiding aan 32 mariniers. Nu is hij sectiecommandant geworden van een sectie van 12 mariniers, waarvan hij zelf ook onderdeel is. Omdat de luitenant als officier deel uitmaakt van een relatief kleine groep, vinden we dat hij bovenal eerst zelf een goede marinier moet zijn, voordat hij leiding kan geven. Dus de Mariniersopleiding doet hij eerst.”

Anders dan een marinier 1, gaat een aspirant-officier na de Mariniersopleiding niet aansluitend de MARSOC Operator Course in. Na de Mariniersopleiding volgt hij

eerst de POTOM. In het eerste kwartaal van 2027 start daarvan een vernieuwde versie, die is ingekort tot een halfjaar. Pas na de POTOM volgt een aspirant-officier de MARSOC Operator Course. Dat doet hij in de rol van leider. Luitenant-kolonel Borst: “De MARSOC Operator Course is voor aspirant-officieren een soort coachingstraject van 16 weken op het gebied van leiderschap.”

Eerste ervaringen

Inmiddels draaien de nieuwe Mariniersopleiding en MARSOC Operator Course voor de derde keer. Luitenant-kolonel Borst: “We leren daar heel veel van. We zijn verbaasd over hoe zelfredzaam de marinier al heel snel wordt. De cursist die hier met 18 jaar op Nike’s binnenloopt met de droom om marinier te worden, als je die 17 weken later met zijn sectie en een rugzak van 40 kg rond ziet lopen in de Schotse bergen, dan is het ongelooflijk wat die strijders al kunnen absorberen en hoe snel ze groeien. Dat deden we vroeger eigenlijk pas na anderhalf jaar met mariniers die al in Doorn zaten. Mariniers krijgen veel meer verantwoordelijkheid. Dat is echt een uithangbord voor de burgermaatschappij dat dit een fantastisch mooie baan is.”

Wat kan er nog beter?

Volgens luitenant-kolonel Borst zit nog niet alles in de MARSOC Operator Course op zijn plek. “De gewondenhelperopleiding moet er nog in landen. De vaardigheden om tégen drones op te treden, de counterdronestrategieën, proberen we ook nog in de MARSOC Operator Course te verwerken.”

Dit jaar worden ook verschillende functieopleidingen opnieuw ingericht. “Als je ergens aan een knopje draait, kan dat op een andere opleiding weer invloed hebben. Als je bijvoorbeeld in de MARSOC Operator Course iets niet behandelt, zou het in de Mariniersopleiding terug moeten komen. Als het in een functieopleiding niet terugkomt, moet het in de trainingssystematiek van de operationele eenheden terugkomen. Dat is iets waar we bij het Korps Mariniers steeds over discussiëren: zit een onderdeel op de juiste plek in de opleidings- en trainingsketen?”

Operationele eenheden

Mariniers bij de operationele eenheden, die in het oude systeem zijn opgeleid, hebben niet hetzelfde meegekregen als de mariniers nu in de nieuwe opleidingen. Luitenant-kolonel Borst: “Het is niet zo dat we operationele mariniers laten terugkomen om nog een deel van de nieuwe opleidingen te doen. Wel zien zij de kwaliteit die nu bij hun operationele eenheden binnenkomt. Dat gaat langzaam in elkaar op en op het moment versterkt het elkaar.”

Foto’s: Cees Baardman

Cursist MARN 1 ALG Thijs zit 10 weken in de MARSOC Operator Course.

Wat is tot nu je algemene indruk van de MARSOC Operator Course?
Het is een volwassen opleiding, waarin ze het eigen inzicht en nadenken over dingen goed naar voren laten komen.

Hoe vind je de MARSOC Operator Course in vergelijking met de Mariniersopleiding?
Er is veel meer vrijheid in bewegen en er wordt veel meegeluisterd en waar nodig tips gegeven. Veel dingen die we nu doen, moeten we zelf voorbereiden en we gaan dieper in op de ‘wat als?’

Wat vind je het meest uitdagend in de MARSOC Operator Course?
Het steeds weer beter worden en erachter komen dat het altijd beter kan in voorbereiding en uitvoering.

Wat vind je het leukst of meest interessant aan de MARSOC Operator Course?
Het in kleine groepjes voorwaarts gaan.

Wat zijn specifieke skills die je door de MARSOC Operator Course geleerd of verbeterd hebt?
Dronevliegen, CQB’en en beter weten waarom je dingen doet.

Welk moment uit de MARSOC Operator Course is je echt bijgebleven?
3 weken CQB in Polen was echt mega!

Wat hoop je in de MARSOC Operator Course nog te leren?
Beter in het terrein opgaan.

Natalie van Os



Natalie van Os is één van de juristen van de BBTV. In deze rubriek beantwoordt zij veelgestelde vragen. Deze keer gaat het over aansprakelijkheid bij een dienst- of bedrijfsongeval.



VRAAG: 1

Ik ben soldaat en ik zit sinds augustus in de initiële opleiding. Ik baal ontzettend, want ik ben vorige week tijdens de opleiding gevallen. We moesten over een hindernis klimmen en ik kwam ongelukkig terecht. Ik kreeg wel de juiste aanwijzing, maar ik heb niet goed geluisterd en dacht: ik ga er op mijn manier overheen. Ik heb daarbij mijn arm geblesseerd en mijn enkel is gebroken. Mijn vraag is: kan ik Defensie aansprakelijk stellen? Ik heb immers schade. Wat is verder handig om te doen?

ANTWOORD:

Allereerst is het verstandig om een proces-verbaal van ongevallen te maken, zodat hetgeen is gebeurd in ieder geval ergens vastligt. Dit proces-verbaal zal dan naar het pensioenfonds ABP worden gestuurd. Zij zullen dan een besluit nemen over het al dan niet aanmerken als dienstongeval of bedrijfsongeval. In dit geval verwacht ik dat hetgeen jou is overkomen, mogelijk als een bedrijfsongeval zal worden aangemerkt en niet als een dienstongeval. Zo was er géén sprake van oorlogsnabootsende omstandigheden en ook was er géén verhoogd risico. Dit kan eventueel wel het geval zijn bij bijvoorbeeld een eindoefening in het buitenland of wanneer zoiets in het buitenland tijdens een uitzending gebeurt.



VRAAG: 2

Als het geen dienstongeval is, kan ik dan Defensie alsnog aansprakelijk stellen? Ik heb toch schade en het gebeurde tijdens de opleiding.

ANTWOORD:

Nee, helaas kan dat niet altijd. Je kunt Defensie niet zomaar aansprakelijk stellen. Het enkel en alleen hebben van schade wil niet zeggen dat Defensie per definitie aansprakelijk is.

VRAAG: 3

Wanneer is Defensie dan eventueel wel aansprakelijk voor zulke schade?

ANTWOORD:

Defensie kan onder omstandigheden aansprakelijk worden gesteld, wanneer zij haar zorgplicht heeft geschonden. De zorgplicht houdt in dat Defensie de werkzaamheden van de militair zodanig moet inrichten en voor het verrichten daarvan zodanige maatregelen moet treffen en aanwijzingen moet geven als redelijkerwijs nodig is om te voorkomen dat de militair in de uitoefening van zijn werkzaamheden schade lijdt. De zorgplicht kan bijvoorbeeld zijn geschonden wanneer schade ontstaat doordat het materiaal dat Defensie ter beschikking heeft gesteld, niet aan de daaraan te stellen eisen voldoet.

Maar niet iedere schending van een zorgplicht leidt automatisch tot een aansprakelijkheid van Defensie. Er moet onder meer sprake zijn van een toerekenbaarheid, schade en verder moet er sprake zijn van een voldoende causaal verband tussen de schending van de zorgplicht en de geleden schade. Dit laatste houdt in dat de schending van de zorgplicht door Defensie, de directe oorzaak moet zijn van de schade.

LET OP!

Mocht er zoiets aan de orde zijn, dan is het wel belangrijk dat je een claim op tijd indient. Een claim verjaart na 5 jaar. Dus loop je op een bepaalde datum onverhoopt iets op en denk je dat Defensie hiervoor aansprakelijk is, houd er dan rekening mee dat de termijn van 5 jaar vanaf die datum gaat lopen. In ieder geval gaat de termijn lopen vanaf het moment dat je redelijkerwijs van de schade op de hoogte kon zijn. Loop je onverhoopt tegen zoiets aan, kom dan tijdig bij ons in de lucht, zodat we je in hierin verder kunnen adviseren.

Heb jij ook een vraag voor Natalie?

Neem dan contact op via 070 315 51 11 (keuzemenu 1) of per e-mail via **bbtv@mijnvbm.nl**.

Gebruikmaken van de Belastingservice? Regel dan de doorlopende machtiging!

Een machtiging is nog geen aanmelding!

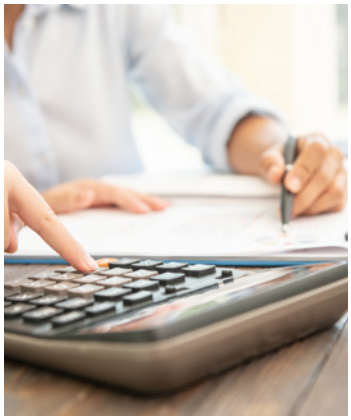

VBM/BBTV-leden kunnen gebruikmaken van de VBM Belastingservice voor de aangifte van hun inkomstenbelasting. Een team van zeer gewaardeerde vrijwilligers en twee VBM-medewerkers verzorgt jaarlijks meer dan 5.000 aangiften inkomstenbelasting voor de leden. Sinds half november kun je je weer inschrijven voor de Belastingservice via de VBM- of BBTV-website.

De VBM Belastingservice werkt met vooringevulde gegevens (VIA) van de Belastingdienst. Om dit te kunnen doen, is het noodzakelijk dat onze leden ons hiervoor machtigen. De voorgaande jaren heeft een grote meerderheid van de leden die gebruik maken van onze Belastingservice, gelukkig gereageerd op de doorlopende machtigingen die wij voor hen hebben aangevraagd. Hierdoor hebben wij het overgrote deel van de door ons aangevraagde doorlopende machtigingen, kunnen activeren. We streven ernaar om voor iedereen die een beroep op de Belastingservice van de VBM doet, een doorlopende machtiging te activeren.

Het grootste voordeel van het werken met de doorlopende machtigingen is de nauwkeurigheid waarmee we de aangiften kunnen doen, omdat we de VIA's mogen inzien en gebruiken. De VIA gegevens staan daarvoor bij de Belastingdienst klaar voor gebruik. De Belastingdienst heeft deze mogelijkheid opengesteld, zodat alle belastingplichtigen deze vooringevulde gegevens kunnen (laten) gebruiken, zodat snel en correct aangiften kunnen worden gemaakt.

Heeft de VBM Belastingservice van jou nog geen doorlopende machtiging ontvangen?

Dan heb je mogelijk al een 5 bladzijden tellende brief van de belastingdienst ontvangen, met daarin een activeringscode voor de doorlopende machtiging (zie de laatste bladzijde van de brief). Wij verzoeken je vriendelijk om deze code zo spoedig mogelijk naar ons toe te sturen (via e-mail belastingservice@mijnvbm.nl of per post PB 93037, 2509 AA, Den Haag).

NB: Deze code moet binnen de beperkte geldigheidsduur van 2 maanden geactiveerd worden! Alvast hartelijk bedankt!

Let op! Een machtiging is nog géén aanmelding en betekent ook niet dat de aangifte automatisch gemaakt wordt! Heb je de VBM Belastingservice gemachtigd om jouw aangifte te doen, dan moet je je dus nog steeds áánmelden. Aanmelden is mogelijk via de VBM- of BBTV-website of door het opsturen van de aanmeldbon. De aanmeldbon en meer informatie over de Belastingservice vind je op pagina 24 en 25.

Voor alle duidelijkheid: heb je vorig jaar, of eerder al, een doorlopende machtiging geregeld? Dan hoef je dat niet opnieuw te doen. De machtiging is immers doorlopend – dus blijft geldig.

Regeling Militaire Inzet ingegaan

Met ingang van 1 oktober 2026 geldt de Regeling Militaire Inzet (RMI). Alle nieuwe militaire inzetten (met uitzondering van Frontex) vallen sinds dat moment onder de vergoedingen van de RMI. Ook inzetten die vóór 1 oktober zijn gestart en doorlopen na 1 oktober, worden of zijn omgezet naar de RMI.



In 2024 hebben Defensie en de vakbonden afgesproken te komen tot een nieuwe RMI. Reden hiervoor was dat de bestaande regimes niet meer voldeden in de huidige tijd. Militairen ontvingen de vergoedingen voor uitzendingen en bijzondere inzet vanuit de VVHO en VROB. De vakbonden en Defensie hebben daarna drie nieuwe inzetvormen uitgewerkt, afgebakend en hieraan passende directe en indirecte voorzieningen gekoppeld. In de RMI komen de volgende vormen van militaire inzet voor:

1. Militaire inzet buiten Nederland in het kader van operaties en missies (RMI-1), grofweg op basis van een artikel 100-brief
2. Overige militaire inzet buiten Nederland (RMI-2), inclusief de CARIB
3. Militaire inzet in Nederland (RMI-3).

Hierbij passen de volgende bruto dagvergoedingen:
€ 266,25 bij inzet RMI-1.
€ 213,00 bij inzet RMI-2.
€ 159,75 bij inzet RMI-3.

Het belangrijkste verschil tussen RMI-1 en RMI-2 is dat het bij RMI-1 gaat om (vredes)operaties, missies en internationale humanitaire hulpverlening of een andere situatie die door gevechtsomstandigheden als operatie of missie aangewezen is. Bij RMI-2 gaat het om overige militaire inzet buiten Nederland.

Overgang

Militairen die op 1 oktober 2026 deelnamen aan een inzet of andere activiteit, zijn of worden door Defensie per e-mail persoonlijk geïnformeerd over de overgang van VVHO naar RMI-1 of RMI-2. Voor militairen die een vergoeding krijgen voor bijzondere inzet (meerdaagse activiteiten) vanuit de VROB, wordt per situatie beoordeeld of en naar welke RMI ze overgaan. De betrokken militairen worden hierover door Defensie geïnformeerd.

Eén regeling, 16 artikelen

Behalve financiële voorzieningen bevat de RMI ook elementen die gaan over zorg, uitzendbescherming, en andere verwante zaken. Deze zijn nu in één regeling (de RMI) vervat, met als doel meer duidelijkheid te creëren in de grote hoeveelheid regelingen en afspraken die tot nu toe golden. Meer informatie kun je vinden op Mulan: daar vind je onder andere FAQ's, een overzicht van de wijzigingen en een brochure met alle informatie betreffende RMI-1 en -2. Hierin vind je ook aanspraken op het gebied van werk- en rusttijden, recuperatie en verlof, sociale zekerheid en (overige) rechtspositie. Ook zijn opgenomen afspraken over reservisten en sociale zekerheid en gemilitariseerde burgermedewerkers.



Deelnemers aan het Defensiekampioenschap (DK) Mountainbike fietsen een technische route met scherpe bochten en steile klimmetjes. Het DK vond plaats op 17 september in Apeldoorn en werd georganiseerd door de sportcommissie KMar.

Foto: BIMS



Twee militairen, 15 vragen

Marinier 1 Luuk (23) is net begonnen aan de korporaalsopleiding van het Korps Mariniers op de Van Ghentkazerne in Rotterdam.

“Ik wil medisch verder doorgroeien, het medische plaatje uitspelen, medic worden”



1 ***Wat deed je hiervoor?***
Hiervoor was ik CLS (Combat Life Saver, red.).

2 ***Waarom heb je voor Defensie gekozen?***
Omdat ik niet wilde studeren, maar wat praktisch wilde doen.

3 ***Wat is het leukste aan je werk?***
Bezig zijn op het fysieke. Ik kan dit doen, of op kantoor zitten.

4 ***Wat wilde je worden toen je klein was?***
Raketontwerper.

5 ***Wat is je favoriete uitrustingsstuk?***
Een Nalgene fles, of dat type fles, waar kokend water in kan.

6 ***Waar geef je je salaris aan uit?***
Aan Lego, voornamelijk Lego Star Wars.

7 ***Wat doe je graag in je vrije tijd?***
Motorrijden of schieten.

8 ***Wat zou je doen als je een miljoen won?***
Dan verhuis ik ergens heen waar het altijd warm is, of naar Noorwegen, en dan hoor je mij niet meer.

9 ***Waar kan je uren over praten?***
Films, nieuw en oud, media.

10 ***Wat is je favoriete film?***
Pulp Fiction.

11 ***Wat zou je graag nog willen leren?***
Ik wil medisch verder doorgroeien, het medische plaatje uitspelen, medic worden.

12 ***Welke superkracht zou je willen hebben?***
Onzichtbaarheid.

13 ***Welke drie dingen zou je meenemen naar een onbewoond eiland?***
Touw, drijfhout en een zeil.

14 ***Wat is je favoriete comfort food?***
Oreo’s.

15 ***Waar ben je trots op?***
Mijn mariniersbaret.

Soldaat 2 Maxim (18) is in opleiding tot infanterist op de Generaal-majoor De Ruyter van Steveninckkazerne in Oirschot.



“Altijd als ik zondag naar de kazerne toega, en ik heb mijn uniform aan, dan ben ik wel trots”

1 ***Waarom heb je voor Defensie gekozen?***
Het leek mij een heel mooie baan, omdat ik niet houd van stilzitten. Betaald krijgen om te sporten is best een goed compromis. Sowieso is het in de huidige tijd handig dat er mensen gaan opstaan om dingen te doen, want dat is nou eenmaal nodig.

2 ***Wat vind je het leukste tot nu toe?***
Sowieso de mensen, het is wel gewoon gezellig.

3 ***Wat wilde je worden toen je klein was?***
Treinmachinist.

4 ***Als je geen militair was, wat was je dan geworden?***
Geschiedenisdocent.

5 ***Wat is je favoriete uitrustingsstuk?***
De multitool, die is superhandig. Daar kan je echt alles mee.

6 ***Waar geef je je salaris aan uit?***
Ik spaar op het moment heel veel. Voor de rest aan dagelijkse behoeften, zoals eten.

7 ***Wat is je favoriete comfort food?***
Heel basic, pizza margherita.

8 ***Wat doe je graag in je vrije tijd?***
In het weekend ben ik vooral met vrienden bezig, en extra tijd besteed ik bijvoorbeeld aan mijn PC, een beetje gamen. Maar het leukst vind ik sociale dingen met vrienden doen.

9 ***Welke spellen vind je leuk?***
Ik vind Minecraft nog steeds een heel leuk spel en strategiespelletjes vind ik ook wel geinig.

10 ***Wat zou je doen als je een miljoen won?***
Ik denk een huis kopen. Ik weet het niet, ik ben niet zo materialistisch. Ja, misschien een betere PC kopen.

11 ***Wat staat er nog op je bucketlist?***
Ik zou de Mont Blanc wel willen beklimmen. Maar ik moet eerst nog klimervaring opdoen, voordat ik zoiets kan ondernemen. Hiken kan ik goed, maar klimmen zit er nog niet helemaal in.

12 ***Is er iets anders dat je graag nog wilt leren?***
Verschillende talen, Grieks of iets beter Frans.

13 ***Welke superkracht zou je willen hebben?***
Snelheid.

14 ***Waar kun je echt niet zonder?***
Sowieso familie, ik zou niet zonder familie kunnen.

15 ***Waar ben je trots op?***
Op het feit dat ik militair ben. Altijd als ik zondag naar de kazerne toega, en ik heb mijn uniform aan, dan ben ik wel trots.

Destinus gaat drones bouwen voor marine

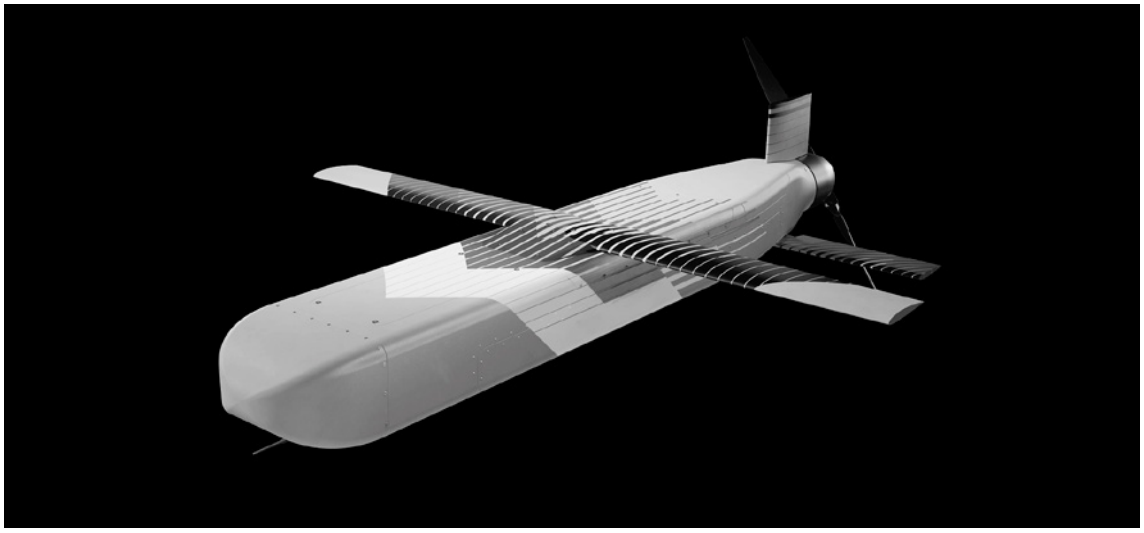

De Nederlands-Zwitserse dronebouwer Destinus gaat UAV's bouwen voor de Koninklijke Marine. De nieuwe marinedrone zal worden gebaseerd op de Hornet B2, een drone die met opgevouwen vleugels als raket wordt gelanceerd. De drone is noodzakelijk als extra verdedigingslaag tegen vijandelijke dronezwermen.

De Hornet B2 is ontworpen om vijandelijke systemen te bestrijden met behulp van elektro-optische en infrarooddetectie, ondersteund door AI. De Hornet B2 zal moeten worden aangepast aan de maritieme omgeving en worden geïntegreerd in het schip. De Koninklijke Marine zal hierbij operationele expertise inbrengen. (Afbeelding: Destinus)

Amerika wil 12.000 goedkope hypersonische missiles

Het Amerikaanse Pentagon wil een enorme hoeveelheid goedkope hypersonische raketten aanschaffen.

Binnen 5 jaar moeten er meer dan 12.000 raketten van het type Blackbeard worden aangekocht. Waar de VS, net als Europa, in het verleden vaak koos voor kleinere aantallen peperdure systemen, wordt nu gekozen voor kwantiteit om de vijandige luchtverdediging te kunnen verzadigen en een gevecht lang te kunnen voortzetten.

De raket wordt ontwikkeld door het Amerikaanse defensiebedrijf Castelion en kost naar verluidt



zo'n 385.000 dollar per raket. Dat lijkt veel geld, maar is voor een hypersonisch wapen goedkoop en vaak goedkoper dan een onderscheppingsraket.

Er is trouwens nog geen politieke goedkeuring voor de aankoop. Wel zijn er al opdrachten verstrekt voor kleinere aantallen.
(Foto: Castelion)

Testvlucht U740 Valkyrie



Airbus heeft een testvlucht uitgevoerd met de U740 Valkyrie. Dat is een onbemand gevechtsvliegtuig (Collaborative Combat Aircraft, CCA) dat Airbus in samenwerking met het Amerikaanse Kratos Defense & Security Solutions ontwikkelt. Tijdens de vlucht werden verschillende manoeuvres uitgevoerd. Het toestel bereikte een snelheid van Mach 0,8. Tijdens de vlucht werd ook getest met het gaandeweg aanpassen van missie-instellingen. Volgens Airbus werden alle vooraf gestelde testdoelen behaald.

Dankzij nieuwe software en AI moet het toestel in de nabije toekomst zowel zelfstandig missies kunnen uitvoeren als kunnen samenwerken met andere toestellen.

De U740 Valkyrie is 9,1 meter lang en heeft een spanwijdte van 8,2 meter. Het toestel heeft een vliegbereik van meer dan 5.000 kilometer en beschikt over een intern wapenruim.

Airbus wil de U470 Valkyrie in 2029 klaar hebben voor militair gebruik.
(Foto: Airbus Defense and Space)

Eerste Caracal-voertuigen geleverd



De eerste Caracal-voertuigen zijn bij Rheinmetall Defence Nederland (RDNL) in Ede overgedragen aan Nederland en aan Duitsland. De voertuigen zijn speciaal ontworpen voor een snelle inzet tijdens operaties van de Luchtmobiele Brigade en de Duitse Division Schnelle Kräfte (DSK).

De zogeheten 'Airborne Vehicle Air Assault Caracal' is een licht en operationeel wielvoertuig. Niet te verwarren met de gelijknamige helikopter Caracal H225M. Dit is het toestel dat vanaf 2030 de Cougar vervangt.

Het Caracal-project betreft de aanschaf van meer dan 1.500 voertuigen voor beide landen. Door te kiezen voor één gezamenlijke standaard, profiteren zowel Nederland als Duitsland van grote operationele en logistieke voordelen.
(Foto: Defensie)



Een Canadese dronepiloot bedient een FPV (first person view)-drone met behulp van een FPV-bril en een field monitor.

De multinationale NAVO-brigade in Letland voert regelmatig oefeningen uit waarbij allerlei soorten drones worden ingezet, om bij te blijven met innovaties binnen de moderne oorlogsvoering.

Bron/foto: NATO



Bij veel mensen valt in 2027 weer de beruchte blauwe envelop op de deurmat. Dat betekent dat je aangifte moet doen. De BBTV Belastingservice kan dit kosteloos voor jou doen. Wil je gebruik maken van de Belastingservice, meld je dan aan via www.bbtv.nl

Ik heb geen blauwe envelop ontvangen!
Dan kan het toch slim zijn om aangifte te doen. Dit geldt onder andere wanneer er in 2026 iets is veranderd in jouw persoonlijke situatie. Bijvoorbeeld: je bent gaan samenwonen of je hebt een huis gekocht. Wanneer dit zo is, meld je dan aan bij de Belastingservice.

Is er niets gewijzigd in jouw persoonlijke situatie en heb je geen blauwe envelop gekregen?
Dan hoef je geen aangifte te doen en hoef je je ook niet aan te melden bij de Belastingservice. Wel kan je laten controleren of je niet te veel belasting hebt betaald. Stuur dan een kopie van de jaaropgave bij voorkeur digitaal naar: belastingservice@mijnvbm.nl.

Aanmelden

Ga naar www.bbtv.nl en klik op de link naar de belastingservice. Weet je het wachtwoord van vorig jaar nog, dan kan je dat opnieuw gebruiken. Volg anders onderstaande stappen voor het opzoeken en aanmaken van jouw lidmaatschapnummer en wachtwoord. Aanmelden via internet kan tot **1 mei 2027**, zolang er plaats is!



❶ Klik op ‘lidmaatschapnummer zoeken’. Vul jouw achternaam en geboortedatum in (xx-xx-xxxx = dag-maand-jaar). Klik op zoeken.



❷ Je bent gevonden. Klik op het lidmaatschapnummer om door te gaan.



❸ Vul de ontbrekende gegevens in. Maak zelf je wachtwoord aan. E-mail, telefoon-nummer en/of mobiel zijn verplichte velden. Klik dan op aanmelden.



❹ Bevestig de ontvangen e-mail door op de activatie-link te klikken in dit bericht. Klik in dit scherm op HIER om in te loggen.



❺ Log in met je lidmaatschapnummer en wachtwoord.



❻ Selecteer hier de locatie, datum en tijdstip.

Bevestiging

Na aanmelding krijg je een bevestigingsbrief toegestuurd per mail. Deze mail belandt wel eens in de spamfolder van je e-mailprogramma. Wij raden je aan dit te checken mocht je niets hebben ontvangen.

Spelregels

- Uitsluitend particuliere aangiftes (géén winstaangiften).
- Bij voorkeur aanmelden via internet[1].
- Kun je vóór 1 mei 2027 geen aangifte doen, dan dien je ZELF tijdig uitstel voor jezelf en jouw partner aan te vragen bij de Belastingdienst: 0800-0543 (houdt je Burgerservicenummer(s) bij de hand).

[1] De bon op de bladzijde hiernaast alleen gebruiken als het echt niet anders kan

En verder

- Je hebt geen DigiD-code nodig, wij versturen alle aangiften met onze eigen code.
- De Belastingservice is overdag. Alleen in Den Helder zijn avondafspraken mogelijk.

Machtiging

Heb je ons doorlopend gemachtigd voor jouw belastingaangifte en is in 2026 jouw situatie nagenoeg hetzelfde als in 2025? Dan hoef je niet per se naar een locatie te komen om jouw belastingaangifte door ons te laten doen. Op onze website kan je je aanmelden voor optie “MACHTIGING”.

Indien je de belastingbon gebruikt, dan kun je bij de locaties “MACHTIGING” aankruisen en we verzorgen jouw belasting-aangifte op afstand.

Antillengangers opgelet!

Bij uitzending naar de Antillen word je uitgeschreven uit de Gemeentelijke Basisadministratie. Van de Belastingdienst ontvang je dan een vragenbrief “Verzoek om informatie bij emigratie”. Het is van groot belang dat je die vragen zorgvuldig beantwoordt en aangeeft militair te zijn! Als je dat niet doet, of je hebt geen formulier ontvangen, dan beschouwt de Belastingdienst jou als emigrant en ontvang jij het zogenaamde M-formulier. Het is dan onmogelijk om op de normale manier belastingaangifte te doen.

Geef je op voor de Belastingservice op de Antillen. Zie hiernaast: Welke buitenlandlocatie kies jij?

Deadline internet

Tot **1 mei 2027** of zolang er plaats is op de door jou gewenste locatie.

Deadline bon

1 april 2027.

S.v.p. deze hele pagina opsturen

Aanmeldbon

Voorletter(s)

Achternaam

Straat

Postcode + woonplaats

Telefoon privé (verplicht)

Telefoon werk

Registratienummer/werknemersnummer of geboortedatum

E-mailadres

Op welke werkdagen tussen 8 maart en 1 mei 2027 ben je verhinderd?

Binnenland

Zet een kruisje bij de plaats waar je geholpen wilt worden.

- ☐ Amersfoort
- ☐ Amsterdam
- ☐ Apeldoorn
- ☐ Assen
- ☐ Bergen op Zoom
- ☐ Breda
- ☐ Capelle a/d IJssel
- ☐ Den Bosch
- ☐ Den Haag
- ☐ Den Helder (overdag)
- ☐ Den Helder (avond)
- ☐ Ede/Harskamp
- ☐ Eindhoven/Oirschot
- ☐ Emmen
- ☐ Enschede/Twenthe
- ☐ Ermelo
- ☐ 't Harde
- ☐ Havelte
- ☐ Heerlen
- ☐ Julianadorp
- ☐ Leeuwarden
- ☐ Middelburg
- ☐ Nijmegen
- ☐ Oegstgeest
- ☐ Schaarsbergen
- ☐ Venlo
- ☐ Zeist

☐ Machtiging

Buitenland

Zet een kruisje bij de plaats waar je geholpen wilt worden.

- ☐ Aruba
- ☐ Curaçao
- ☐ Ramstein

Let op

Voor de leden die geplaatst zijn in Ramstein/Heidelberg aanmelden bij:

H. Klappers
0049 159 02 85 35 99
klappersharry@gmail.com

Data belastingservice buitenland

Curaçao
22 maart t/m 8 april 2027

Aruba
12 t/m 16 april 2027

Ramstein
28, 29 en 30 april 2027

Let voor verdere informatie ook op de publicatieborden en de dagelijkse orders

Stuur deze pagina voor 1 april 2027 gefrankeerd terug naar:

VBM Belastingservice
Postbus 93037, 2509 AA
Den Haag

DE REDACTIE TIPT

De nieuwste releases onder de loep

IN HET DEFENSIEF

Hoe ziet de Europese defensie eruit? Is het slim om militaire capaciteit te delen? Hoe komen nieuwe technologieën naar de praktijk en wat is de rol van kunstmatige intelligentie? Dat en meer komt aan bod in de wekelijkse podcast *In het Defensief* van BNR Nieuwsradio en het Financieele Dagblad. In de podcast bespreken Ria Cats, journalist defensie en geopolitieke veiligheid bij het Financieele Dagblad en Michal van der Toorn, Europaverslaggever bij BNR, verschillende onderwerpen en ontwikkelingen binnen de Europese defensie-industrie.

In het Defensief is onder andere te beluisteren via Spotify, Apple Podcasts en de BNR-website.



HET MEEST RAMPZALIGE KOOKBOEK

De Veiligheidsregio Zuid-Limburg lanceerde in juni een eigen regionale versie van *Het meest rampzalige kookboek*. Dat is een kookboek met recepten op basis van houdbare producten uit je noodpakket. Het oorspronkelijke kookboek verscheen in 2025 als initiatief van de Veiligheidsregio Rotterdam-Rijnmond, in samenwerking met Veiligheidsregio's Haaglanden, Utrecht en Zuid-Holland-Zuid. Het werd gemaakt samen met bekende chef-koks, food-influencers en studenten van de koksopleiding van Albeda. Nu is er dus ook een regionale editie voor Zuid-Limburg. In deze versie staan recepten van Zuid-Limburgse koks en inwoners, waaronder Limburgs 'zoervleisj' met een twist.

Je kunt *Het meest rampzalige kookboek* uit 2025 hier vinden als pdf:

De Zuid-Limburgse versie vind je hier:

ONDER DE RADAR

Onder de radar is de autobiografie van oud-marinier en voormalig Special Forces-operator Dennis Kok. Je kent hem misschien wel als staflid in het televisieprogramma Special Forces VIPS. In *Onder de radar* neemt Dennis Kok je mee in zijn militaire levensverhaal. Op zijn 17e besloot hij dat hij bij het Korps Mariniers wilde, waar hij vervolgens ruim 21 jaar werkte. Hij werd onder andere uitgezonden naar Afghanistan, Irak en Somalië. *Onder de radar* geeft je een inkijkje in zijn avontuurlijke loopbaan, van de uitdagende opleiding tot zijn deelname aan verschillende geheime missies.

Sinds Dennis Kok Defensie heeft verlaten, helpt hij anderen om gezond en fit te worden. Hij doet aan CrossFit, hobby-alpinisme en Braziliaans jiujitsu.

Onder de radar telt 304 pagina's en is sinds 15 september 2026 te koop. Het is ook beschikbaar als e-book of luisterboek.





De beste dekking én collectieve voordelen.

Dat is onze missie.

Al 20 jaar biedt Zorgzaam de best mogelijke zorgverzekering voor gezinsleden van militairen, Defensiemedewerkers, ex-militairen en hun gezin. Zorgzaam is een stichting zonder winstoogmerk en is opgericht door defensievakbonden. Daarom begrijpen we als geen ander het belang van goede zorg.

De voordelen van de Zorgzaam zorgverzekering:

- ✔ De beste dekking en een goede premie
- ✔ Excellente mondzorg- en orthodontie dekking
- ✔ Tot 32 fysiobehandelingen per jaar én neem tot 6 behandelingen mee
- ✔ Tot € 200,- persoonlijk gezondheidsbudget
- ✔ Aantrekkelijke collectieve voordelen voor u, uw partner of uw gezin.

Ontdek meer op
www.zorgzaam.nl

Samen zijn we Zorgzaam



Britse commando's in actie tijdens Strike Warrior



Zr.Ms. Van Amstel

Tijdens de oefening Strike Warrior, geleid door het Verenigd Koninkrijk, oefenden 6 NAVO-landen met 2.000 deelnemers in Schotland en de omliggende wateren. Over land, ter zee en door de lucht trainden zij de vaardigheden die nodig zijn voor crisisbeheersingsoperaties in het Hoge Noorden en het Noord-Atlantische gebied. De oefening vond plaats van 21 september tot 9 oktober 2026. Ook Nederland nam deel.

Als onderdeel van Strike Warrior zijn Britse commando's vanuit zee aan boord gegaan van inflatable raiding boats. Vervolgens zijn zij onopgemerkt aan land gekomen en hebben zij observatieposten hoog ingericht op de kliffen. Vanuit daar identificeerden zij hun doelen en coördineerden zij het vuren van het Nederlandse fregat Zr.Ms. Van Amstel en het Canadese fregat HMCS St. John's.
Bron: NATO MARCOM

Nieuw Space Force-commando gaat Special Forces ondersteunen

Op 7 oktober werd het U.S. Space Forces Special Operations Command (SPACEFOR-SOC) opgericht om special forces structureel met ruimtecapaciteiten te ondersteunen. Het nieuwe commando valt onder de Amerikaanse Space Force en is de ruimtecomponent binnen het Amerikaanse Special Operations Command (USSOCOM). SPACEFOR-SOC zet kleine, modulaire teams in van ruimte-, cyber- en inlichtingenspecialisten. Daarmee levert het moeilijk waarneembare ruimtecapaciteit in omgevingen met beperkte of verstoorde communicatie.
Bron: DVIDS



Hoe sip is jouw toekomst?

Militaire Horoscoop



Navigeer op de sterren, pak je nachtkijker erbij en zie wat de kosmos voor jou in petto heeft. Krijg jij deze maand een extra pakje fruitbiscuitjes in je WOL-pakket of toch geluk in de liefde? Informatiegestuurd en op basis van dreigingsanalyses, toont de Militaire Horoscoop wat er in de sterren geschreven staat.

In elke editie van de XRcise komen andere sterrenbeelden aan bod.



Schorpioen *(23/10 - 21/11)*

Als Schorpioen heb jij een behoorlijke verdedigingsdrang. Door jouw angstaanjagende scharen, dreigende gifangel en onaantastbare exoskelet, durven vijanden niet eens in de buurt van jouw grondgebied te komen. Dat afschrikwekkende effect en jouw beschermende karakter worden gewaardeerd wanneer je opkomt voor je vrienden, maar hebben ook een keerzijde. Niet in elke situatie wil je vlijmscherp uit de hoek komen. Staat er binnenkort niet een functioneringsgesprek op de planning? Dat is nou net zo'n situatie die je beter kan aanpakken met geduld en diplomatie.

Boogschutter *(22/11 - 21/12)*

Vanaf begin 2027 wordt de nieuwe gevechtskleding uitgegeven en jij kunt niet wachten. Het Defensie Operationeel Kledingsysteem (DOKS) is defensiebreed, maar zit de perfecte Boogschutter-outfit er ook tussen? Stiekem droom jij van een waterdichte meerlaagse multipurpose hoes voor je pijlenkoker. Of die wel of niet onderdeel is van jouw kledingpakket, zal vanzelf blijken. En anders is het hopen dat je tenminste een NFP Robin Hood-gevechtshoed krijgt.

Steenbok *(22/12 - 19/1)*

Steenbok, jij kunt met vrijwel iedereen opschieten en samenwerking is jouw tweede naam. Of het nou gaat om interoperabiliteit, gezamenlijke aanschaf van materieel of civiel-militaire samenwerking, jij weet er wel raad mee. Daarnaast pas je je makkelijk aan en ga je ruzie uit de weg. Dat betekent zelfs dat je soms sorry zegt tegen een tafelpoot als je je teen stoot, maar de kosmos oordeelt niet. Bij voorkeur opereer jij nou eenmaal in het aller-, aller-, állerlaagste deel van het geweldsspectrum.



Door SGTODVB Bas Hoekstra (Esports)

Transport Fever 3 (Pc, Mac, Linux en PS5)

Ooit weleens een treinbaan willen bouwen zonder dat je de hele zolder moet opofferen? Of wegenbouwkundige willen spelen, snelwegen aanleggen en een knooppunt waar het Prins Clausplein nog wat van kan leren?

Het Prins Clausplein is de snelwegverbinding tussen de A4 en de A12 bij Den Haag. Dit knooppunt bestaat uit 4 lagen die over elkaar heen lopen.



Logistieke uitdaging

Laten we beginnen met het levensbloed van het spel. Het uiteindelijke doel is spullen van A naar B brengen. Dat kan op vele manieren en je zult eerst moeten investeren voordat je het resultaat kunt oogsten. Laten we zeggen dat je in 1900 begint – een tijd waarin paard en wagen nog heel normaal zijn. Het duurt even voordat paard en wagen de bestemming bereiken, maar onderhoud aan wegen en andere dure infrastructuur heb je nauwelijks. Als je in 2010 besluit een Shinkansen (= Japanse hogesnelheidslijn) neer te leggen, zit je wel naar een miljoenenproject te kijken.

Opslag en overslag

Nadat je in het spel een aantal ondernemingen hebt gestart, leer je dat het niet handig is om jezelf midden in een stad te vestigen. In de vroege jaren (tot 1950 ongeveer) heb je nog niet al te veel last van het verkeer in de stad. Historisch gezien had niet iedereen ‘gewoon’ een auto. Je voelt ‘m vast al aankomen... Ja, dat wordt later wel een probleem. In de file aansluiten en staan wachten tot je kunt lossen – en betaald wordt – is een dapper verdienmodel. En dus ontpop je je tot een soort bol of Coolblue, met pakhuizen langs verkeersaders waarbij je grote afstanden met schepen of treinen aflegt en het laatste stukje met kleine bezorgautootjes. Je kan overigens ook de infrastructuur van de hele stad omvertrekken, maar da’s een dure hobby. Iedere eigenaar van een huis dat in jouw weg staat moet tenslotte uitgekocht worden – dat tikt snel aan.

Meer goederen, meer paxen!

Ruwe grondstoffen naar de fabriek brengen levert geld op, het halffabricaat naar de volgende fabriek brengen levert geld op en het af-fabricaat naar de stad brengen levert geld op. Door het brengen van goederen naar de stad, groeit deze. Doordat de stad groeit, komen er meer inwoners. Die inwoners willen vervolgens ook shoppen in andere steden – en zo heb je een economie.

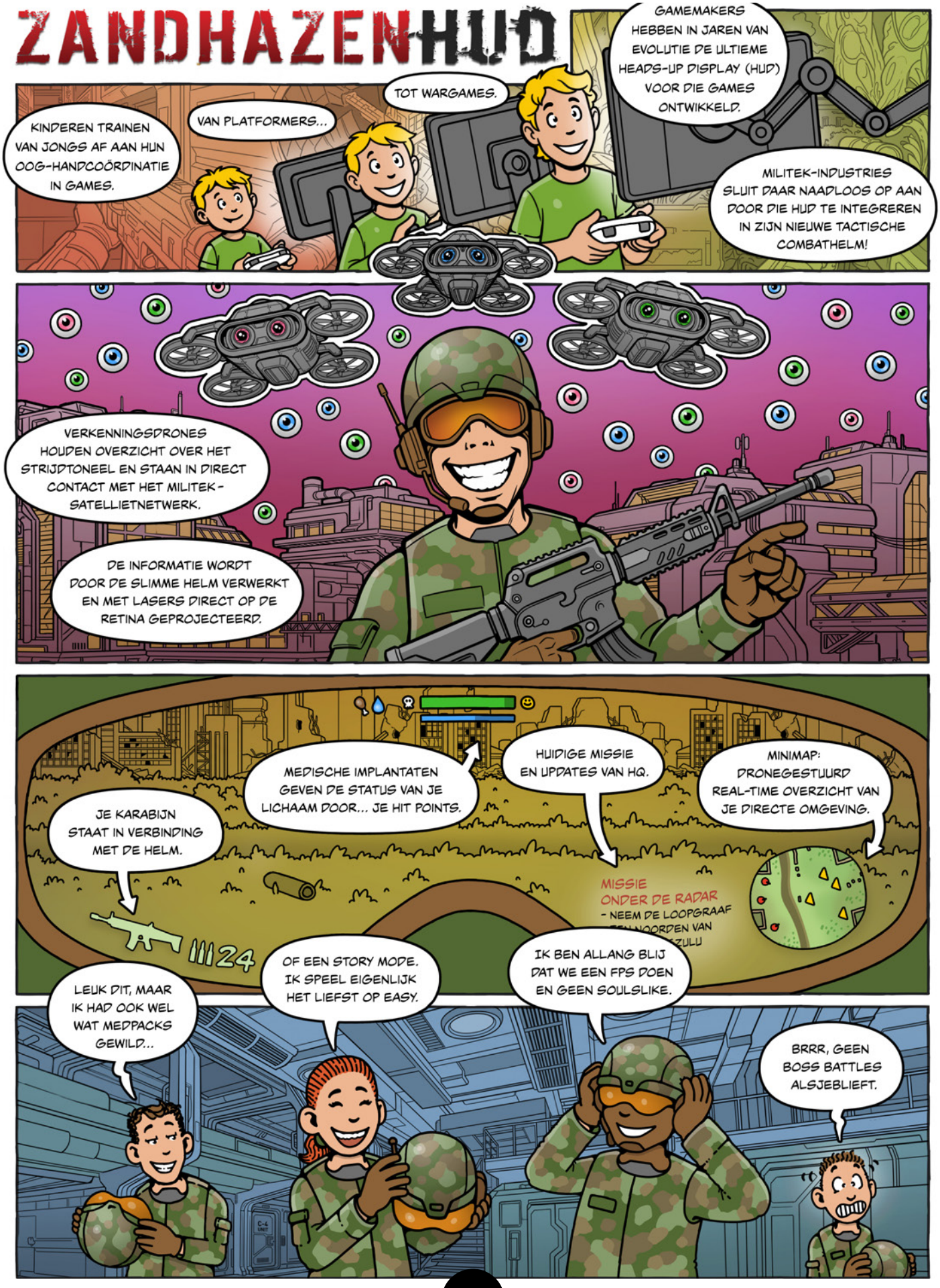
ZANDHAZENHUD
KINDEREN TRAINEN VAN JONGS AF AAN HUN OOG-HANDCOÖRDINATIE IN GAMES.
VAN PLATFORMERS...
TOT WARGAMES.
GAMEMAKERS HEBBEN IN JAREN VAN EVOLUTIE DE ULTIEME HEADS-UP DISPLAY (HUD) VOOR DIE GAMES ONTWIKKELD.
MILITEK-INDUSTRIES SLUIT DAAR NAADLOOS OP AAN DOOR DIE HUD TE INTEGREREN IN ZIJN NIEUWE TACTISCHE COMBATHELM!
VERKENNINGSDRONES HOUDEN OVERZICHT OVER HET STRIJDTONEEL EN STAAN IN DIRECT CONTACT MET HET MILITEK-SATELLIETNETWERK.
DE INFORMATIE WORDT DOOR DE SLIMME HELM VERWERKT EN MET LASERS DIRECT OP DE RETINA GEPROJECTEERD.
MEDISCHE IMPLANTATEN GEVEN DE STATUS VAN JE LICHAAM DOOR... JE HIT POINTS.
HUIDIGE MISSIE EN UPDATES VAN HQ.
MINIMAP: DRONEGESTUURD REAL-TIME OVERZICHT VAN JE DIRECTE OMGEVING.
JE KARABIJN STAAT IN VERBINDING MET DE HELM.
MISSIE
ONDER DE RADAR
- NEEM DE LOOPGRAAF
111 24
LEUK DIT, MAAR IK HAD OOK WEL WAT MEDPACKS GEWILD...
OF EEN STORY MODE. IK SPEEL EIGENLIJK HET LIEFST OP EASY.
IK BEN ALLANG BLIJ DAT WE EEN FPS DOEN EN GEEN SOULSLIKE.
BRRR, GEEN BOSS BATTLES ALSJEBLIEFT.

DE KRACHT VAN DE BBTV:

Echte verhalen



Afspraak gemaakt voor snellere reorganisaties!

De vakbonden en Defensie hebben een nieuwe reorganisatieafspraak gemaakt. Naar aanleiding van het 'Groeiplan Defensie' dat Defensie in december 2025 eenzijdig vaststelde, gingen de vakbonden verder in gesprek met Defensie.

Zij maakten afspraken hoe er zal worden omgegaan met de personele invulling van reorganisaties en kleinschalige organisatiewijzigingen. Doel: zorgen dat reorganisaties sneller kunnen worden afgerond. Dit is vastgelegd in een 'sectorafspraak' die direct van start gaat en een looptijd heeft van maximaal 4 jaar.

Dankzij deze sectorafspraak kunnen ook lopende reorganisaties in kortere tijd worden afgehandeld. De vakbonden en Defensie werken gezamenlijk verder aan een structurele werkwijze om snel en zorgvuldig te kunnen reorganiseren. De voorzitters van de vakbonden en de HDP willen ook zo snel mogelijk in gesprek gaan met de medezeggenschappers binnen Defensie.

NOG GEEN LID?

MELD JE AAN VIA HET FORMULIER →